

협 조 전

안전보건팀 / 담당자 : 유장열 이사
TEL 031- 645-2251 / FAX (031) 645-2200

문서번호 : 안전보건팀 22 - 007호

시행일자 : 2022. 08. 01

수 신 : 현장소장

참 조 : 관리감독자

제 목 : 비상사태 대응 메뉴얼 작성 및 모의 훈련 실시 협조 요청

1. 전 현장의 무재해를 기원합니다.

2. '22.1.27부터 『중대재해처벌 등에 관한법률』이 시행됨에 따라 중대 재해처벌법 제4조(안전보건관리체제구축 및 이행조치)에 의거 사업 또는 사업장에 중대산업재해가 발생하거나 발생할 급박한 위험이 있을 경우를 대비하여 비상사태 대응 메뉴얼을 작성하고, 반기 1회 이상 비상사태 모의 훈련을 실시 하여야 합니다

3. 이에 전 현장은 첨부된 자료를 참고하여 비상사태대응 메뉴얼을 작성 및, 비상사태 대응 훈련을 실시하고 [2022년 08월 26일]한 보고하여 주시기 바랍니다

붙 임: 1. 비상사태 대응 메뉴얼 작성(예)
2. 비상사태 대응 훈련 시나리오 (예) . 끝.

안 전 보 건 팀 장

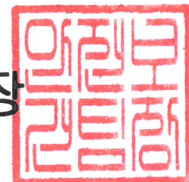

비상사태대응 매뉴얼 (예시)

2022 .2

(주) 에스비건설 000현장

목 차

1. 훈련 목적
2. 훈련 개요
3. 훈련자재 및 장비
4. 비상대응훈련 계획
5. 재난대책 조직 및 담당업무
6. 비상대응훈련 시나리오

1. 훈련목적

000 교량개량공사를 수행중에 발생할 수 있는 각종 재난사고를 가상으로 설정한 뒤 이를 자체 비상조직과 유관기관과의 협조 체제를 가동하는 가상의 훈련을 시행하여, 인적 및 물적 피해를 최소화할 수 있는 자체 복구 능력을 사전에 배양하고자 함.

2. 훈련개요

- 훈련위치 : 충청북도 000시 00구 00읍 00리 일원
- 훈련상황 설정
 - 상 황 : 거더조립 중 추락으로 인한 사고
 - 피해내용
 - 시설피해 : 시설피해 없음
 - 인명피해 : 근로자 1인 골절

3. 훈련자재 및 장비

항 목	수 량	내 용	비 고
차 량	3대	포터(작업차) 1대, SUV 2대	유관기관 별도
안전시설물	20개	구획용 라바콘 20개	안전시설물 용
신호봉	2개	현장 진출입로	

4. 비상대응훈련 계획

거더조립 중 추락 비상(재난)대응 모의훈련 시나리오

구 분	내 용	비 고
피해상황	현장 거더조립 중 추락으로 인해 근로자 1명(중상) 부상재해 발생	
위치	충청북도 000시 00구 00동 000-3 일원	
발생시간	2022. 07. 08. 14:00	
피해내용	<ul style="list-style-type: none"> · 시설피해 : 없음 · 인명피해 : 중상 1명(왼쪽 다리 골절) · 재산피해 : 없음 	
조사내용	<ul style="list-style-type: none"> - 비상연락망 가동 : 현장대리인 통보 - 응급조치 및 119 긴급 출동 요청 - 복구인원 긴급소집 및 현장 투입 - 2차 재해방지를 위한 안전활동 - 신호수(교통 및 현장 안내) 배치 	
복구완료 시각	15:00 (복구완료 예정시각)	

5. 재난대책 조직 및 담당업무

1) 재난대책조직

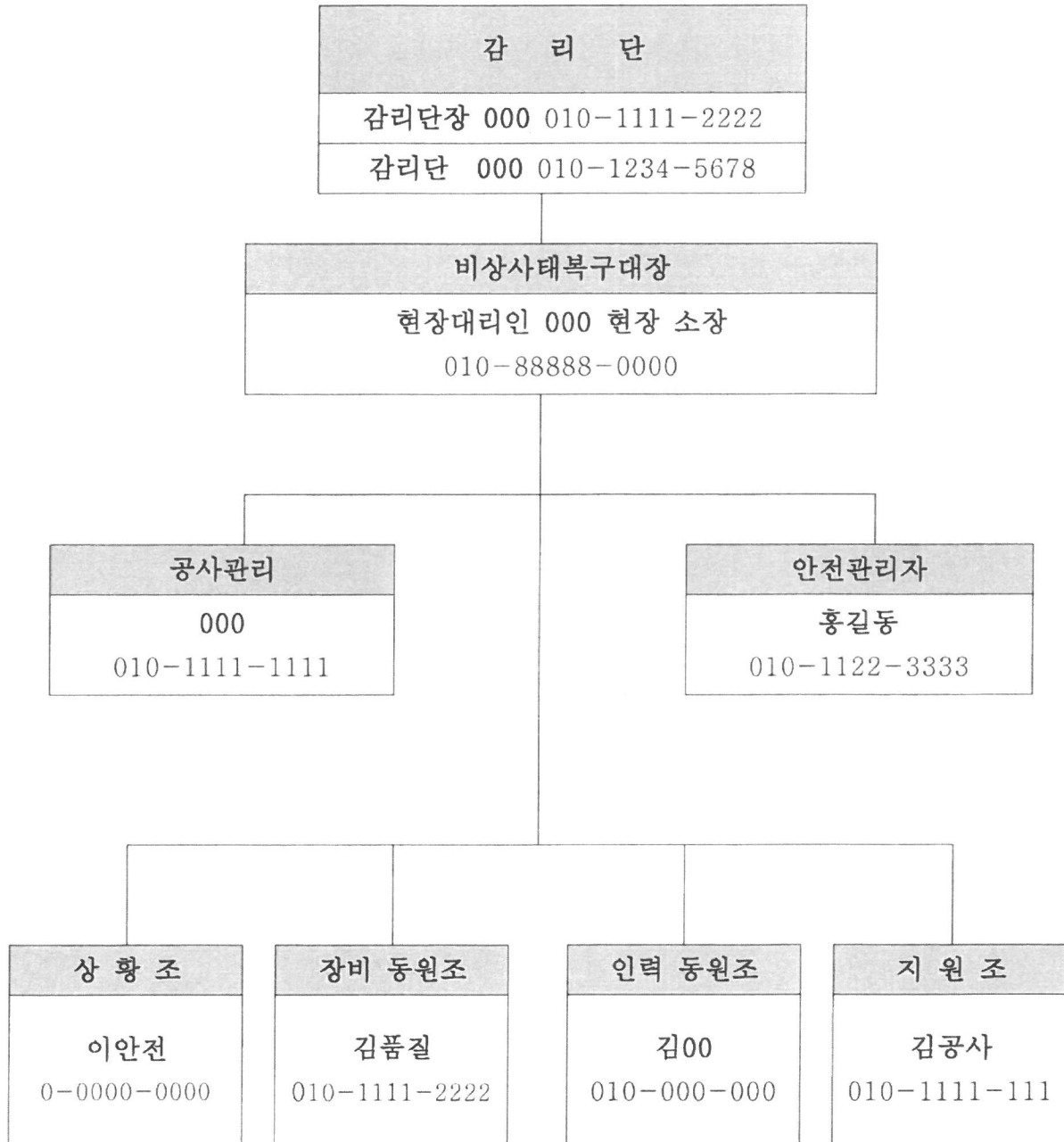

2) 건설현장 재난대책 조직임무

반 별	책 임 자	주요 임무
현장복구 지휘자	책임감리원 000 상무	· 재해대책 및 긴급구조 복구 작업 총괄지휘
	현장대리인 000 소장	
상 황 조	조장 이안전 차장	<ul style="list-style-type: none"> · 사고현장에서 진행되는 상황 확인 · 대내외 사고보고서 및 보도자료 작성 · 초동보고(SMS문자 전송) · 비상연락 체계 확립 및 시간대별 조치사항 기록 · 유관기관 및 인근현장 지원요청 · 협력사 업무지원 및 상황 대기 · 인명 및 재산피해 관련 조사 및 사후처리 · 보도자료 수집 및 응접 · 발주처 사고보고서(초기,중간,종료)작성 · 상황실내 대책본부 설치 및 운용 · 상황실 전화응대 및 응접
장비동원조	조장 김품질 과장	<ul style="list-style-type: none"> · 재해자 구조에 필요한 복구장비 및 인력 운영 · 사고조사 및 원인파악 · 재해대책 본부 설치 · 긴급복구업무에 필요한 사항 및 안전시설 설치 · 2차 재해 요인제거 및 재발방지 원인대책 수립
인력동원조	조장 김00 사원	<ul style="list-style-type: none"> · 현장복구 지원 물자(시설물, 재해 대책본부) 확보 · 사고지점 출입통제선 설치(마을/공사장 출입로) · 출입통제 및 언론매체 대응(관계자외 출입금지) · 피해지역 및 현장 촬영 등 기록유지 · 사고현장 주변 차량유도 및 신호수 배치
지 원 조	조장 김공사 대리	<ul style="list-style-type: none"> · 119사고 접수 및 지정병원 구급차 지원요청 · 구난용품 및 비상약 구비 후 현장 출동 · 부상자 부상정도 확인 및 응급조치 · 구급차 접근 및 주정차 공간 확보 · 부상자 후송 시 구급차 동승하여 환자상태 확인 · 재해자 신상파악 및 가족연락처 확보 · 목격자 및 진술 확보 · 재해자 가족이 도착할 때 까지 병원치료 지원 · 산업재해 조사표 작성(고용노동부)

3) 유관기관 비상연락망

유관기관	비상연락망			현장에서 거리	비고
	기관명	전화번호	현장 도착시간		
소방서 (119)	000 서부소방서			7.1Km	
	000소방서			8Km	긴급구조
	00119구조대			9Km	구난활동
경찰서 (112)	00119안전센터			7.7Km	
	00파출소			4Km	인력 및 장비지원
	00파출소			1.4Km	현장통제 및 경비
병 원	00홍덕경찰서			12Km	현장 교통 통제
	00병원			7.9Km	
	000병원			7.6Km	인명구조
지자체	000병원			5.1Km	
	00시청			14Km	
	00구청			2.3Km	인력 및 장비지원 현장통제
철도공사	000 행정복지센터			4.2 Km	
	00역			5.4Km	
	00역			11.2Km	철도관련 장비 및 인력 지원
보건소	00역			4.9Km	
	000 보건지소			4.5Km	
	000 보건지소			1.1Km	
군부대	000 보건지소			4.2Km	
	한전 00본부			10Km	
	전기안전공사 00지역본부			20Km	전력차단 및 복구
가 스	한국가스안전공사 00지역본부			9.7Km	가스차단 및 복구
	한국도로공사 000			7.6Km	도로차단 및 복구
상수도	000시상하수도사업소			7.8Km	상수도차단 및 복구
통신	KT 케이원 00점			4Km	통신차단 및 복구
교육청	000북도 교육청			14Km	이재민 시설 지원
적십자	대한적십자사 00지사			8.7Km	이재민 구호 및 봉사

4) 복구인력 및 장비 동원체계

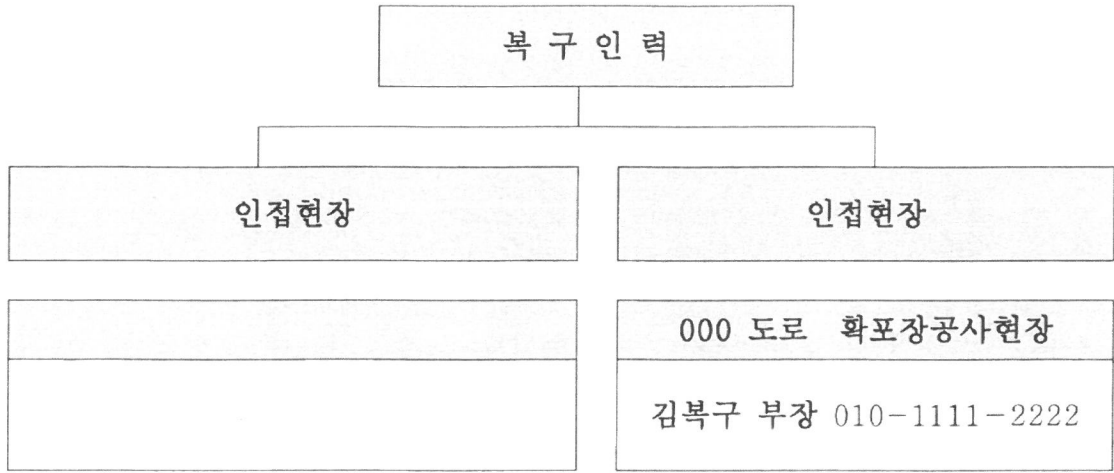

6. 비상대응훈련 시나리오

1) 훈련계획

- 자체훈련
- 중점사항
 - 현장 사고 발생시 현장인력으로 초동 상황 대처 가능여부
 - 사고지점 : 000 교량 거더조립장
 - 119 사고 접수시 19안전센터 출발 → 분(km)소요
 - 사무실에서 출발시 분(2km) 소요
 - 카톡활용 실시간 상황보고
 - 유선 연락체계보다는 SNS를 통해 실시간 상황 공유
 - 카톡 친구 설정으로 유사시 대화창 활성화
 - ex) 앞자리000 현장참여 인원으로, 앞자리111 사고보고 계통
 - 상황별 보고형식
 - 초동보고 : 10분이내
 - 사고보고서(초기) : 30분이내
 - 사고보고서(중간) : 1시간이내
 - CSI(건설공사 안전관리 종합정보망) : 2시간이내
 - * 건설기술진흥법 시행령 제4조의 2에 해당하는 건설사고 발생시 2시간이내 (사망 또는 3일 이상의 휴업이 필요한 부상의 인명피해, 1천만원 이상의 재산피해)
 - 조사보고서
 - 산업재해조사표 : 산업재해가 발생한 날로부터 1개월 이내
 - * 산업안전보건법 제10조 제2항, 시행규칙 제4조 제1항에 따라 산업재해로 사망자가 발생하거나 3일 이상의 휴업이 필요한 부상을 입거나 질병에 걸린 사람이 발생한 경우

2) 훈련일시 및 장소

- 장 소 : 충청북도 000시 000구 00동 000-3 일원
- 예정일시 : 2022.07.0 8.(화) 14:00

3) 참석예정인원 : 8명

- 국가철도공단 : 0명
- 인근현장(1개 현장) : 1명
- 훈 련 요 원 :
 - 감리단 : 1명
 - 시공사 : 7명
 - 유관기관 : 없음

5) 훈련일정

시 간	내 용	위 치
14:00	훈련실시	
15:00	훈련종료	
16:00	평가	

6) 비상대응훈련 시나리오

시 간	상 황	행 동 요 령	행 동 자	비 고
13:50	훈련 메시지 접수	훈련메세지 전파	현장대리인 (000 소장)	- 00 작업장 내에서 거더조립 작업 중 근로자 000씨가 추락하여 바닥에 쓰러져 있음
14:00	거더조립 중 추락사고 발생	재해자 의식 및 상태확인	최초 발견자 (000)	- (어깨를 두드리며)000씨 괜찮으세요?
14:01	긴급구조요청	작업 중지 후 119로 구급 요청	신고자(000) →119	-여기는 000 현장입니다. 방금 전에 근로자 1명이 4m정도 높이에서 추락해 부상을 입은 사고가 발생하였습니다. 환자의 상태는 왼쪽 다리에 심한 고통을 호소하고 있습니다. -빨리 응급출동 바랍니다. 주소는 충북 00시 00구 00읍 00리 000-2 입니다. -(119응급센터의 지시에 따르다)
14:03	사고보고	휴대전화로 사무실에 사고상황 보고	신고자 (000)	-14시경에00에서 거더조립하는 도중 000씨가 추락하였습니다. 왼쪽 다리에 고통을 호소하고 있어 119에 응급출동을 요청하였고 응급조치 후 응급차 대기중입니다.
			현장대리인 (000 소장)	-환자를 최대한 안전하게 보호해 주시고 2차 사고 예방관리도 철저히 해 주시기 바랍니다.
14:06	상황반 가동	상황대처지시	현장대리인 (000 소장) → 000 부장	-14시경에 000에서 거더조립하는 작업 도중 000씨가 추락하는 사고가 발생하였습니다. -000 부장은 상황반을 가동하고 SNS를 통해 상황 전파토록 하여 주시기 바랍니다.
14:07	상황전파	카카오톡(SNS)이용하여 실시간 전파	000 부장	<div style="border: 1px solid black; padding: 5px;"> <p style="text-align: center;">재난대책반(모의훈련)</p> <p>현시간부로 재난대책반 운영을 실시합니다. 각 대책반 조장 및 조원들은 즉시 개인 임무에 따라 업무를 수행하시기 바랍니다. 상황 발생시에도 SNS로 상황 전파하여 초기대응에 적극적으로 활용하고자 합니다.</p> <p style="text-align: center;">2022년 00월 00일 14:00경 거더조립 작업 중 추락하여 재해자 1인 발생</p> </div>
14:08			000 부장	<div style="border: 1px solid black; padding: 5px;"> <p style="text-align: center;">재난대책반(모의훈련)</p> <p style="text-align: center;">☑️</p> </div>

				<p>재해자는 000씨이며 오른쪽 다리에 심한 통증을 호소하고 있어 119 응급 출동 요청하여 미호천교 내에서 대기 중.</p>
14:09	상황전파		000 과장 000 사원	<p>재난대책반(모의훈련)</p> <p>조000 현장으로 출동하여 긴급복구에 필요한 사항 및 안전시설 설치 여부 확인하겠습니다.</p> <p>김000 사고 현장 출입통제 및 기록 유지하도록 하겠습니다.</p>
14:10	초동보고 10분이내조치	초동보고실시	현장대리인 (000 소장) → 공사관리관 (000 차장)	<p>-공사관리관님! 000 현장대리인 000입니다. 현장에서 사고가 발생하여 보고합니다. -14시경 000 조립장에서 거더조립 작업 중 근로자 1명이 추락하는 사고가 발생하였습니다. -재해자의 상태는 왼쪽 다리에 고통을 호소하고 있으며 119응급출동 협조요청 한 상태입니다</p>
14:11	신호수배치	차량진입 유도	000 차장 → 000, 000	<p>-000씨와 000씨는 구급차량이 찾아 올 수 있도록 조립장 입구 와 현장사무실 입구쪽에서 차량 유도를 해 주시기 바랍니다.</p>
14:15	상황전파		000 차장	<p>재난대책반(모의훈련)</p> <p>이000 119구급차 도착.</p>
14:16	응급차량 도착	구급대 환자 응급처치		(119 구급대원응급처치 실시)
14:22	상황보고		0000 사원	<p>재난대책반(모의훈련)</p> <p>김000 현장 도착. 현장 복구 및 정리 하도록 하겠습니다.</p>
14:23	상황보고		000 과장	<p>재난대책반(모의훈련)</p> <p>조000 안전시설 및 출입통제조치 하도록 하겠습니다.</p>

14:25	상황보고	응급처치 완료 된 환자 병원으로 이송	000 차장	(구급차에 000차장 동승하여 병원으로 환자이송) 재난대책반(모의훈련) 이○○ 구급차에 함께 동승하여 가까운 ○○○안 병원으로 이동중
14:28	사고보고서 (초기제출) 30분이내조치	초기 사고보고서를 작성하여 보고	000 부장 → 현장대리인 (000 소장)	재난대책반(모의훈련) ○○○님! 사고초기보고서를 작성하였습니다. 확인바랍니다.  (000 현장대리인 확인 후 000 이사에게 보고)
14:30	상황보고	병원도착 보고	000 차장	재난대책반(모의훈련) 이○○○ 병원에 도착하였으며 검진 중.
14:45	피해상황보고		현장대리인 (000 소장)	재난대책반(모의훈련) 노○○○ 재난대책반 각 조장들은 피해상황을 보고 바랍니다.
14:50	복구완료보고	현장정리 및 주변정리, 정돈	000 과장 000 사원 000 차장	재난대책반(모의훈련) 조○○○ 현장정리 상황 보고드립니다. 사고지점 출입통제선을 설치하고 피해지역 및 현장 촬영 등 기록유지 하였습니다. 김○○○ 물적피해는 없으며 현장정리 및 상황복구 완료 했습니다. 이○○○ 재해자의 정확한 상태는 병원 진단 결과가 나와야 부상 정도를 알수 있을 것 같습니다.
15:00	최초보고지시		현장대리인 (000 ○○○)	(사고보고서(중간), 사고조사서를 작성하여 최종 보고한다.)
	상황종료			

① SMS 사고보고(초동보고:10분이내)

- [전화번호 사전 입력 실시] : SMS 전송

대상자	성명	전화번호	비고
감리단장			
감리상무			
공사관리관			
현장대리인			
안전관리자			

② CSI 건설공사 안전관리 종합정보망(최초사고 신고:2시간이내)

통합포털 | 설계안전성검토 | 안전관리계획서 | 안전관리수준평가 | 야차사고 | 건설사고 | 위험요소프로파일 | 현장점검 | 문자·이메일 사용평가 | 사용자교육 | 정보공동활용체계 알려드립니다

보다 안전한 건설환경을 조성하겠습니다

건설사고

- 사고신고 및 조사하기
- 건설사고발생신고
- 사고사례

건설사고
건설사고발생신고
건설사고발생신고 등록/수정 신청

최초사고신고

건설사고 발생신고를 작성 후, 통보하시면 발주청(또는 인허가기관), 건설사고조사위원회사무국, 국토교통부에 신고내용이 전달됩니다. 비로그인 상태에서 신고하신 경우 신고하신 소속의 계정으로 로그인 하시면 건설사고 목록에서 사고신고를 조회하실 수 있습니다.

신고내용

공사명	영부산 도농-정주권 여호현로 교량개량공사		
사고발생일시	2022-02-08	14:29	
사고발생장소			
피해상황	사망자수(명)	내국인: 0명	외국인: 0명
	부상자수(명)	내국인: 0명	외국인: 0명
사고신고사유	<input type="checkbox"/> 사망 1명 이상 <input type="checkbox"/> 3일이상 휴업이 필요한 부상 <input type="checkbox"/> 100만원이 초과 재산피해 기타		
사고발생경위	거의 정확히 파악되어 있음		
공공/민간 구분	<input checked="" type="radio"/> 공공 <input type="radio"/> 민간		

사고신고 방법

수신지

구분	소속	성명
발주청	국립중앙도서관	찾기

시공사(하도급) 자회사직원

구분	소속	성명
시공사 직원	한국에너지기술	찾기

③ 사고보고서(초기:30분 이내)

[별지 제1호 서식]

사고 보고서(초기)

보고일시	2022년 07월 08일
수신자	국가철도공단
보고자	현장대리인 000

사고현황

- 사고유형 : 추락에 의한 골절
- 발생일시 : 2022년 07월 08일
- 발생장소 : 000교 내
- 사고개요 : 거더조립 작업 중 추락에 의한 작업자 부상

피해발생 원인(가상)

○ 000교 거더조립 중 불안한 자세로 작업 중 추락하여 작업자 부상

피해현황

- 인적 피해 : 골절 1인
- 물적 피해 : 없음

조치현황

- 재해자 이송
- 지지물 부착물 철거

□ 조치현황



사고 위치도 또는 사고현황도

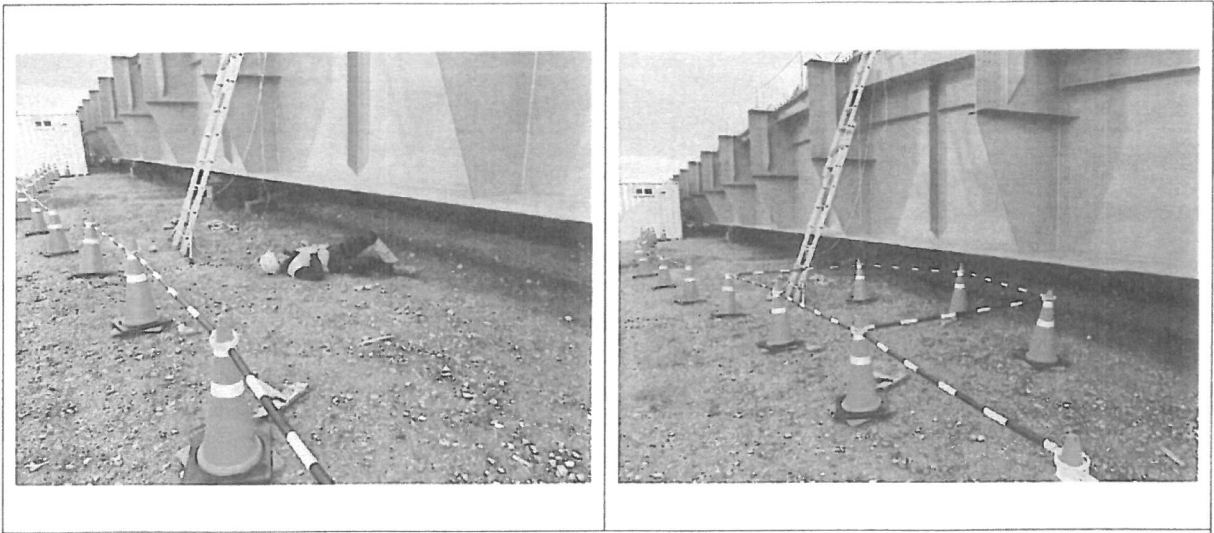

사고 현황도

④ 사고보고서(중간:1시간 이내)

사고 보고서(중간)

보고일시	2022년 07월 08일
수신자	국가철도공단
보고자	현장대리인 000

사고현황

- 사고유형 : 추락에 의한 골절
- 발생일시 : 2022년 07월 08일
- 발생장소 : 000교 내
- 사고개요 : 거더조립 작업 중 추락에 의한 작업자 부상

피해현황

- 인적 피해 : 골절 1인
- 물적 피해 : 없음

조치현황

- 재해자 이송
- 지지물 부착물 철거

※ 공사개요

- 공사명 : 000 00~000 교량개량공사
- 감리단 : (주) 0000
- 시공사 : (주)에스비건설
- 공사기간 :
- 공사관리관 : 000 차장

조사 보고서

I. 개요

1. 공사개요
 - 1.1 발생일시 : 2022. 07. 08
 - 1.2 발생장소 : 000 00~000 미호천교
 - 1.3 사고유형 : 거더조립 중 추락

2. 조사개요
 - 2.1 조사일시 : 2022. 07. 08
 - 2.2 조사자 : 0 0 0

II. 사실정보

1. 공사개요
 - 1.1 공사명 : 000 00~000 교량개량공사
 - 1.2 시공사 : (주)에스비건설
 - 1.3 감리사 :
 - 1.4 공사기간 :
 - 착공년월일 :
 - 준공년월일 :
 - 1.5 공사내용 : 거더제작 및 설치
 - 1.6 공정률 : 58.0%

III. 조사결과

1. 사고원인
 - 1.1 직접원인
 - 1.2 간접원인
2. 관련법령 및 기준 준수 등 업무 적정성
3. 기타사항 등

IV. 관계자 조치

V. 재발 방지대책

VI. 기타

산업재해조사표

※ 뒤쪽의 작성방법을 읽고 작성하시기 바라며, []에는 해당하는 곳에 √ 표시를 합니다. (앞쪽)

I. 사업장 정보	①산재관리번호 (사업개시번호)		사업자등록번호		
	②사업장명		③근로자 수		
	④업종		소재지	(-)	
	⑤재해자가 사내 수급인 소속인 경우(건설업 제외)	원도급인 사업장명		⑥재해자가 파견근로자인 경우	파견사업주 사업장명
		사업장 산재관리번호 (사업개시번호)			사업장 산재관리번호 (사업개시번호)
건설업만 작성	발주자		[]민간 []국가·지방자치단체 []공공기관		
	⑦원수급 사업장명		공사현장 명		
	⑧원수급 사업장 산재관리번호(사업개시번호)				
⑨공사종류		공정률	%	공사금액 백만원	

※ 아래 항목은 재해자별로 각각 작성하되, 같은 재해로 재해자가 여러 명이 발생한 경우에는 별지에 추가로 적습니다.

II. 재해 정보	성명		주민등록번호 (외국인등록번호)		성별	[]남 []여	
	주소				휴대전화	- -	
	국적	[]내국인 []외국인	국적:	⑩체류자격:		⑪직업	
	입사일	년 월 일		⑫같은 종류업무 근속기간	년 월		
	⑬고용형태	[]상용 []임시 []일용 []무급가족종사자 []자영업자 []그 밖의 사항 []					
	⑭근무형태	[]정상 []2교대 []3교대 []4교대 []시간제 []그 밖의 사항 []					
⑮상해종류(질병명)		⑯상해부위(질병부위)		⑰휴업예상일 수	휴업 []일		
				사망 여부	[] 사망		

III. 재해 발생 개요 및 원인	⑱ 재해 발생 개요	발생일시	[]년 []월 []일 []요일 []시 []분
		발생장소	
		재해관련 작업유형	
		재해발생 당시 상황	
	⑲ 재해발생원인		

IV. ⑳재발 방지 계획	
------------------------	--

※ ⑳재발방지 계획 이행을 위한 안전보건교육 및 기술지도 등을 한국산업안전보건공단에서 무료로 제공하고 있으니 즉시 기술지원 서비스를 받으려는 경우 오른쪽에 √ 표시를 하시기 바랍니다. 즉시 기술지원 서비스 요청 []

※ 근로복지공단은 재해자의 개인정보를 활용하는 것에 동의하는 사람에게 한정하여 해당 재해자에게 산재보험급여의 신청방법을 안내하고 있으니 관련 안내를 받으려는 재해자는 오른쪽에 √ 표시를 하시기 바랍니다. 산재보험급여 신청방법 안내를 위한 재해자의 개인정보 활용 동의 []

작성자 성명		작성일	년 월 일
작성자 전화번호			
사업주			(서명 또는 인)
근로자대표(재해자)			(서명 또는 인)

()지방고용노동청장(지청장) 귀하

재해 분류자 기입란 (사업장에서는 적지 않습니다)	발생형태	□□□	기인물	□□□□□
	작업지역·공정	□□□	작업내용	□□□

작성 방법

I. 사업장 정보

- ① 산재관리번호(사업개시번호): 근로복지공단에 산업재해보상보험 가입이 되어 있으면 그 가입번호를 적고 사업장등록번호 기입란에는 국세청의 사업자등록번호를 적습니다. 다만, 근로복지공단의 산업재해보상보험에 가입이 되어 있지 않은 경우 사업자등록번호만 적습니다.
 - * 산재보험 일괄 적용 사업장은 산재관리번호와 사업개시번호를 모두 적습니다.
- ② 사업장명: 재해자가 사업주와 근로계약을 체결하여 실제로 급여를 받는 사업장명을 적습니다. 파견근로자가 재해를 입은 경우에는 실제적으로 지휘·명령을 받는 사용자사업주의 사업장명을 적습니다. [예: 아파트를 건설하는 종합건설업의 하수급 사업장 소속 근로자가 작업 중 재해를 입은 경우 재해자가 실제로 하수급 사업장의 사업주와 근로계약을 체결하였다면 하수급 사업장명을 적습니다.]
- ③ 근로자 수: 사업장의 최근 근로자 수를 적습니다.(정규직, 일용직·임시직 근로자, 훈련생 등 포함)
- ④ 업종: 통계청(www.kostat.go.kr)의 통계분류 항목에서 한국표준산업분류를 참조하여 세세분류(5자리)를 적습니다. 다만, 한국표준산업분류 세세분류를 알 수 없는 경우 아래와 같이 한국표준산업명과 주요 생산품을 추가로 적습니다.
 - [예: 제철업, 시멘트제조업, 아파트건설업, 공장기계도매업, 일반화물자동차 운송업, 중식음식점업, 건축물 일반청소업 등]
- ⑤ 재해자가 사내 수급인 소속인 경우(건설업 제외): 원도급인 사업장명과 산재관리번호(사업개시번호)를 적습니다.
 - * 원도급인 사업장이 산재보험 일괄 적용 사업장인 경우에는 원도급인 사업장 산재관리번호와 사업개시번호를 모두 적습니다.
- ⑥ 재해자가 파견근로자인 경우: 파견사업주의 사업장명과 산재관리번호(사업개시번호)를 적습니다.
 - * 파견사업주의 사업장이 산재보험 일괄 적용 사업장인 경우에는 파견사업주의 사업장 산재관리번호와 사업개시번호를 모두 적습니다.
- ⑦ 원수급 사업장명: 재해자가 소속되거나 관리되고 있는 사업장이 하수급 사업장인 경우에만 적습니다.
- ⑧ 원수급 사업장 산재관리번호(사업개시번호): 원수급 사업장이 산재보험 일괄 적용 사업장인 경우에는 원수급 사업장 산재관리번호와 사업개시번호를 모두 적습니다.
- ⑨ 공사 종류, 공정률, 공사금액: 수급 받은 단위공사에 대한 현황이 아닌 원수급 사업장의 공사 현황을 적습니다.
 - 가. 공사 종류: 재해 당시 진행 중인 공사 종류를 말합니다. [예: 아파트, 연립주택, 상가, 도로, 공장, 댐, 플랜트시설, 전기공사 등]
 - 나. 공정률: 재해 당시 건설 현장의 공사 진척도로 전체 공정률을 적습니다.(단위공정률이 아님)

II. 재해자 정보

- ⑩ 체류자격: 「출입국관리법 시행령」 별표 1에 따른 체류자격(기호)을 적습니다.(예: E-1, E-7, E-9 등)
- ⑪ 직업: 통계청(www.kostat.go.kr)의 통계분류 항목에서 한국표준직업분류를 참조하여 세세분류(5자리)를 적습니다. 다만, 한국표준직업분류 세세분류를 알 수 없는 경우 알고 있는 직업명을 적고, 재해자가 평소 수행하는 주요 업무내용 및 직위를 추가로 적습니다.
 - [예: 토목감리기술자, 전문간호사, 인사 및 노무사무원, 한식조리사, 철근공, 미장공, 프레스조작원, 선반기조작원, 시내버스 운전원, 건물내부 청소원 등]
- ⑫ 같은 종류 업무 근속기간: 과거 다른 회사의 경력부터 현직 경력(동일·유사 업무 근무경력)까지 합하여 적습니다.(질병의 경우 관련 작업근무기간)
- ⑬ 고용형태: 근로자가 사업장 또는 타인과 명시적 또는 내재적으로 체결한 고용계약 형태를 적습니다.
 - 가. 상용: 고용계약기간을 정하지 않았거나 고용계약기간이 1년 이상인 사람
 - 나. 임시: 고용계약기간을 정하여 고용된 사람으로서 고용계약기간이 1개월 이상 1년 미만인 사람
 - 다. 일용: 고용계약기간이 1개월 미만인 사람 또는 매일 고용되어 근로의 대가로 일급 또는 일당제 급여를 받고 일하는 사람
 - 라. 자영업자: 혼자 또는 그 동업자로서 근로자를 고용하지 않은 사람
 - 마. 무급가족종사자: 사업주의 가족으로 임금을 받지 않는 사람
 - 바. 그 밖의 사항: 교육·훈련생 등
- ⑭ 근무형태: 평소 근로자의 작업 수행시간 등 업무를 수행하는 형태를 적습니다.
 - 가. 정상: 사업장의 정규 업무 개시시각과 종료시각(통상 오전 9시 전후에 출근하여 오후 6시 전후에 퇴근하는 것) 사이에 업무수행하는 것을 말합니다.
 - 나. 2교대, 3교대, 4교대: 격일제근무, 같은 작업에 2개조, 3개조, 4개조로 순환하면서 업무수행하는 것을 말합니다.
 - 다. 시간제: 가족의 '정상' 근무형태에서 규정하고 있는 주당 근무시간보다 짧은 근로시간 동안 업무수행하는 것을 말합니다.
 - 라. 그 밖의 사항: 고정적인 심야(야간)근무 등을 말합니다.
- ⑮ 상해종류(질병명): 재해로 발생한 신체적 특성 또는 상해 형태를 적습니다.
 - [예: 골절, 절단, 타박상, 찰과상, 중독·질식, 화상, 감전, 뇌진탕, 고혈압, 뇌졸중, 피부염, 진폐, 수근관증후군 등]
- ⑯ 상해부위(질병부위): 재해로 피해가 발생한 신체 부위를 적습니다.
 - [예: 머리, 눈, 목, 어깨, 팔, 손, 손가락, 등, 척추, 몸통, 다리, 발, 발가락, 전신, 신체내부기관(소화·신경·순환·호흡매설) 등]
 - * 상해종류 및 상해부위가 둘 이상이면 상해 정도가 심한 것부터 적습니다.
- ⑰ 휴업예상일수: 재해발생일을 제외한 3일 이상의 결근 등으로 회사에 출근하지 못한 일수를 적습니다.(추정 시 의사의 진단 소견을 참조)

III. 재해발생정보

- ⑱ 재해발생 개요: 재해원인의 상세한 분석이 가능하도록 발생일시[년, 월, 일, 요일, 시(24시 기준), 분], 발생 장소(공정 포함), 재해관련 작업유형(누가 어떤 기계·설비를 다루면서 무슨 작업을 하고 있었는지), 재해발생 당시 상황[재해 발생 당시 기계·설비·구조물이나 작업환경 등의 불안정한 상태(예시: 떨어짐, 무너짐 등)와 재해자나 동료 근로자가 어떠한 불안전한 행동(예시: 넘어짐, 까임 등)을 했는지]을 상세히 적습니다.
 - [작성예시]

발생일시	2013년 5월 30일 금요일 14시 30분
발생장소	사출성형부 플라스틱 용기 생산 1팀 사출공정에서
재해관련 작업유형	재해자 000가 사출성형기 2호기에서 플라스틱 용기를 꺼낸 후 금형을 점검하던 중
재해발생 당시 상황	재해자가 점검중임을 모르던 동료 근로자 000가 사출성형기 조작 스위치를 가동하여 금형 사 이에 재해자가 끼어 사망하였음

- ⑲ 재해발생 원인: 재해가 발생한 사업장에서 재해발생 원인을 인적 요인(무의식 행동, 착오, 피로, 연령, 커뮤니케이션 등), 설비적 요인(기계·설비의 설계상 결함, 방호장치의 불량, 작업표준화의 부족, 점검·정비의 부족 등), 작업·환경적 요인(작업정보의 부적절, 작업자세·동작의 결함, 작업방법의 부적절, 작업환경 조건의 불량 등), 관리적 요인(관리조직의 결함, 규정·매뉴얼의 불비·불철저, 안전교육의 부족, 지도감독의 부족 등)을 적습니다.

IV. 재발방지계획

- ⑳ "19. 재해발생 원인"을 토대로 재발방지 계획을 적습니다.

<훈련사진>

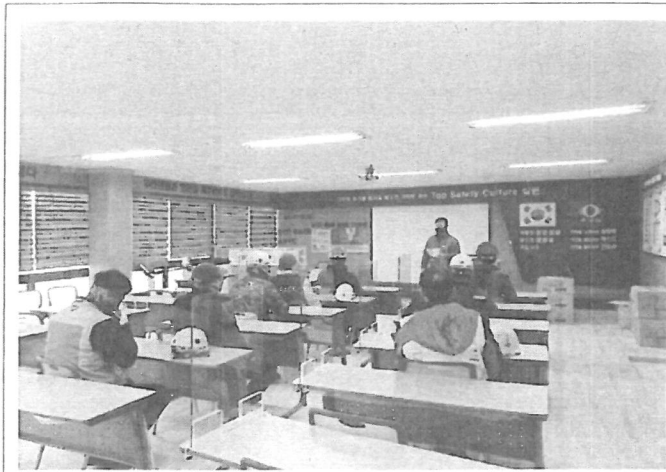

내 용	모의훈련 브리핑		
위 치	현장사무실	일 자	2022.07.08

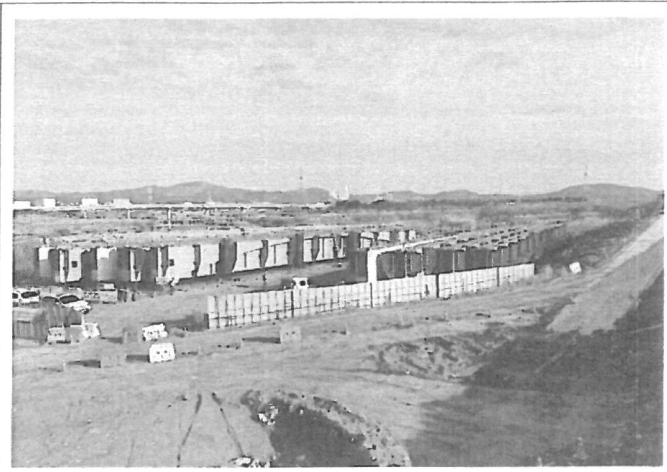

내 용	모의 훈련 장소 00교내 조립장		
위 치	000내 조립장	일 자	2022.07.08

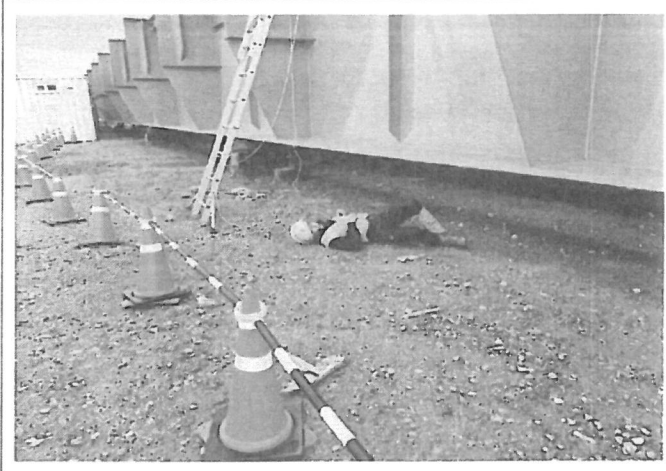

내 용	상황발생		
위 치	000교내 조립장	일 자	2022.07.08

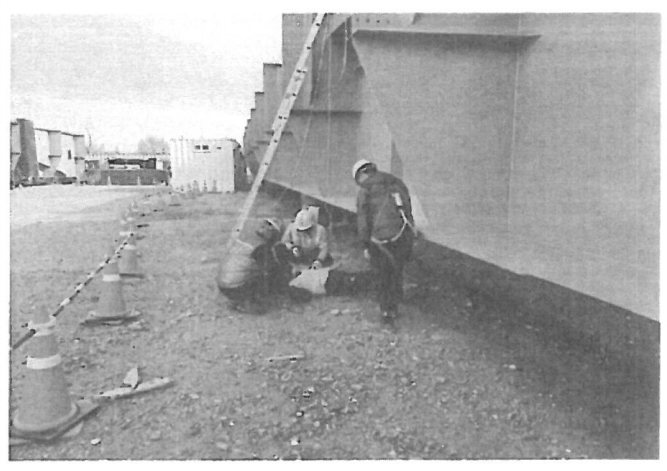

내 용	재해자 의식 및 상대확인		
위 치	000교내 조립장	일 자	2022.07.08



내 용	응급구조 및 119전화		
위 치	000내 조립장	일 자	2022.07.08

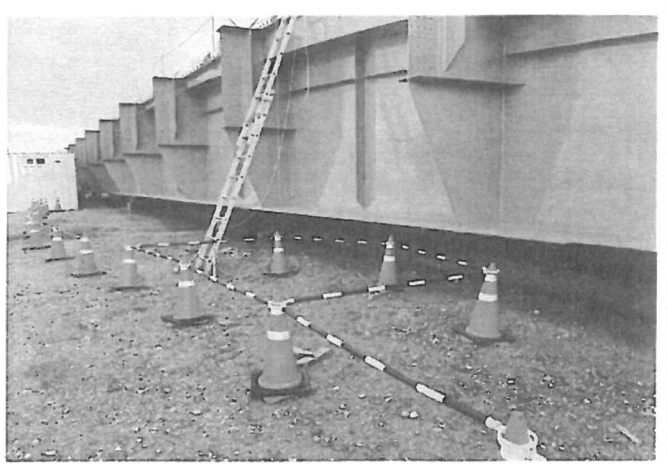

내 용	현장 상황 보존		
위 치	000내 조립장	일 자	2022.07.08

<훈련사진>



내 용	구급차량 진입유도			내 용	모의훈련 종료 후 평가		
위 치	조립장 입구	일 자	2022.07.08	위 치	현장사무실	일 자	2022.07.08